

ENUT

Encuesta Nacional sobre Uso del Tiempo 2015



Síntesis de Resultados

Noviembre 2016

Descarga los
resultados desde

www.ine.cl



Encuesta Nacional sobre Uso del Tiempo

- La Encuesta Nacional sobre Uso del Tiempo (ENUT), realizada por el INE, es de carácter nacional urbana y se levantó entre septiembre y diciembre del 2015.
- Su objetivo es obtener información sobre el uso del tiempo de la población de 12 años y más, respecto a actividades de trabajo (trabajo en la ocupación y trabajo no remunerado) y actividades personales.
- La entrega de resultados 2016 marca el acento en el trabajo no remunerado, haciendo hincapié en el trabajo de cuidados a integrantes del hogar.

Indicadores presentados

Principales indicadores de resultados

Tasa de participación: corresponde a la proporción de personas de una población que declara realizar una determinada actividad. Se expresa en porcentajes.

Tiempo promedio en participantes: promedio de horas diarias que los participantes destinan a una determinada actividad. Se expresa en horas diarias.

Período de referencia de los resultados: día tipo

¿Qué es el día tipo?

El día tipo es un constructo que consolida en un solo resultado los datos de los dos períodos de referencia, es decir, día de semana y de fin de semana. Se considera que la persona informante participa de la actividad en un día tipo si realiza la actividad en al menos uno de los dos períodos consultados. En ese mismo sentido, se considera que no realiza la actividad, cuando esta no es desarrollada en ninguno de los dos períodos. El tiempo es calculado a partir de la suma ponderada, con proporciones de 5/7 para el tiempo destinado en día de semana y 2/7 para el tiempo destinado en el de fin de semana.



Caracterización del trabajo no remunerado

■ Trabajo no remunerado, según sexo

- En promedio, **las mujeres destinan 3 horas más que los hombres** al conjunto de todas las actividades de trabajo no remunerado (Trabajo doméstico; Cuidados a integrantes del hogar; Trabajo no remunerado para otros hogares, la comunidad y voluntario).

Tiempo
(horas)

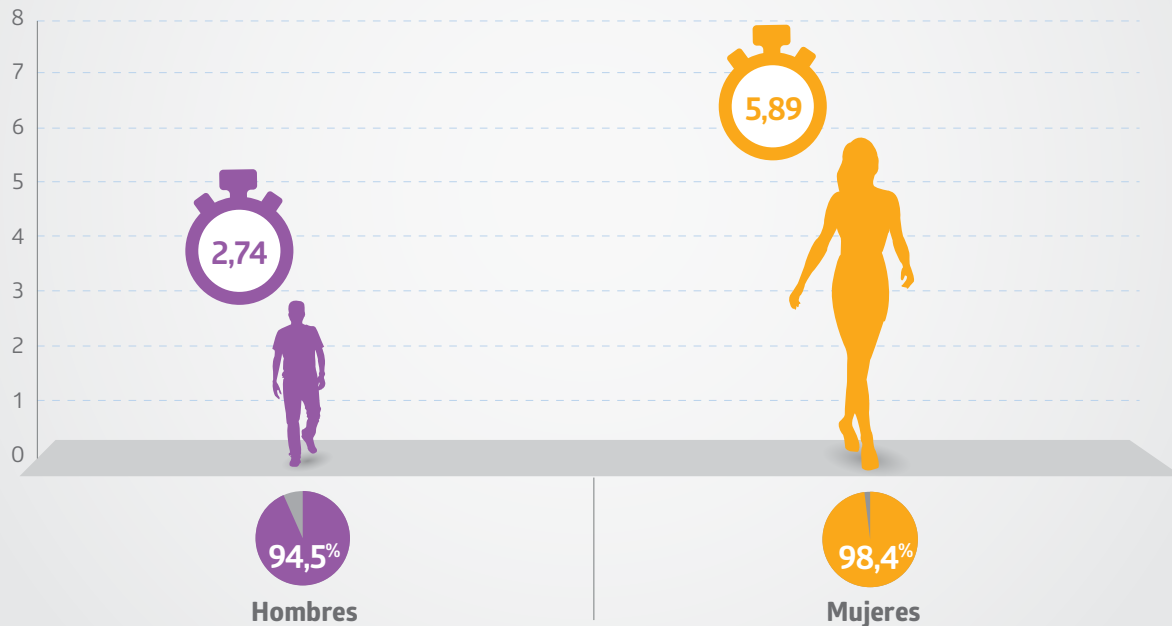

 Tiempo día tipo (horas)

 Tasa de participación día tipo (%)

■ Trabajo no remunerado, según sexo y vínculo con el mercado laboral

- **Las diferencias por sexo persisten con independencia del vínculo con el mercado laboral:** las mujeres ocupadas, desocupadas o inactivas realizan al menos el doble de horas de trabajo no remunerado en comparación con los hombres.

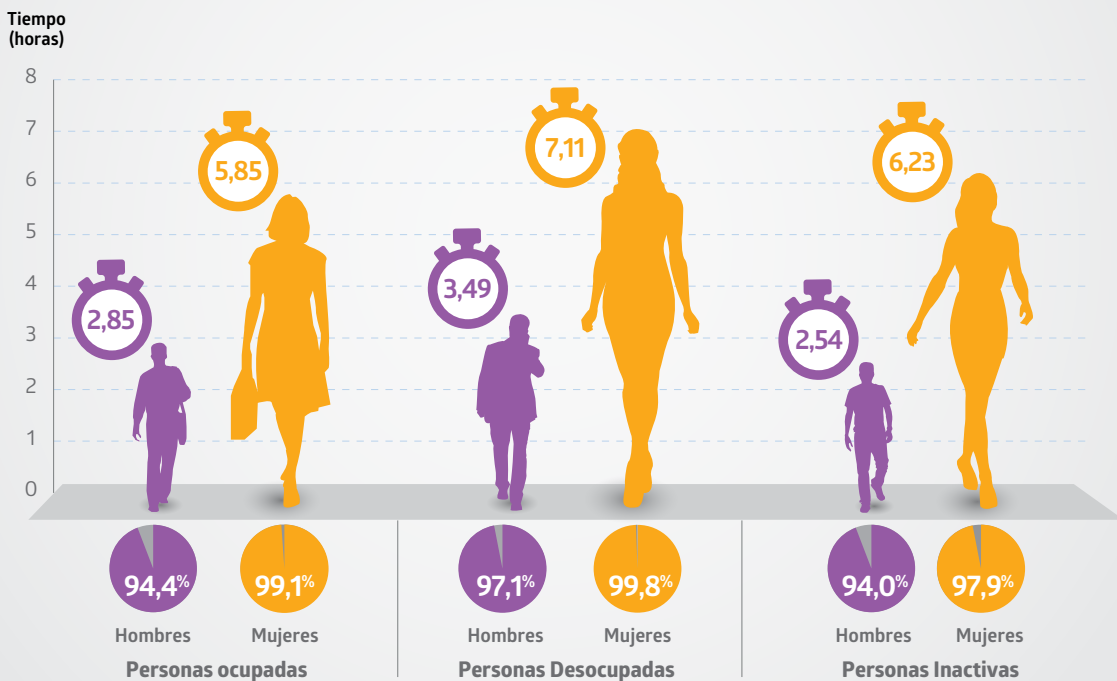

Tiempo día tipo (horas)

Tasa de participación día tipo

■ Trabajo no remunerado, según sexo y nivel educacional*

- Independiente del nivel educacional, **las mujeres siempre destinan mayor tiempo al trabajo no remunerado**, sin embargo las brechas en la tasa de participación disminuyen en las personas con mayor nivel educacional.

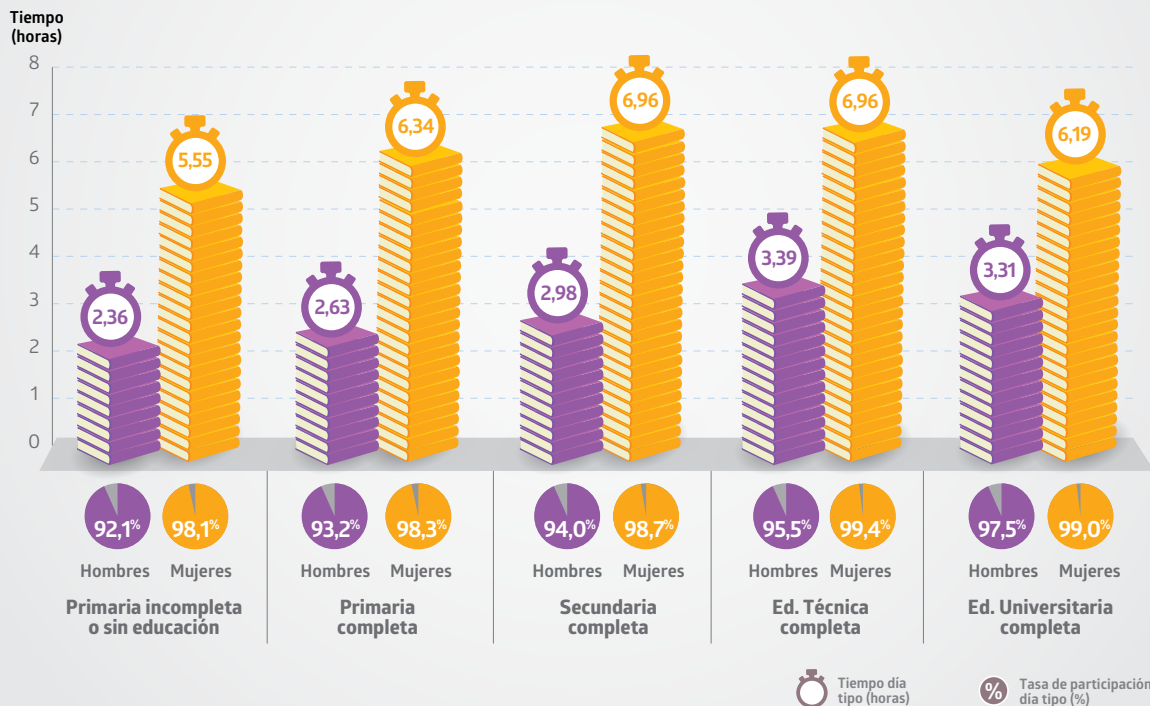

(*) En base a nivel educacional completado. Se excluye a personas que estudian actualmente

■ Trabajo no remunerado, según sexo y tramos de edad

- No se observan diferencias importantes en los porcentajes de participación según sexo o tramo de edad.
- Las **mayores diferencias en las horas destinadas al trabajo no remunerado** entre hombres y mujeres se producen para los tramos de edad **intermedios (25-45 años y 46-65 años)**.

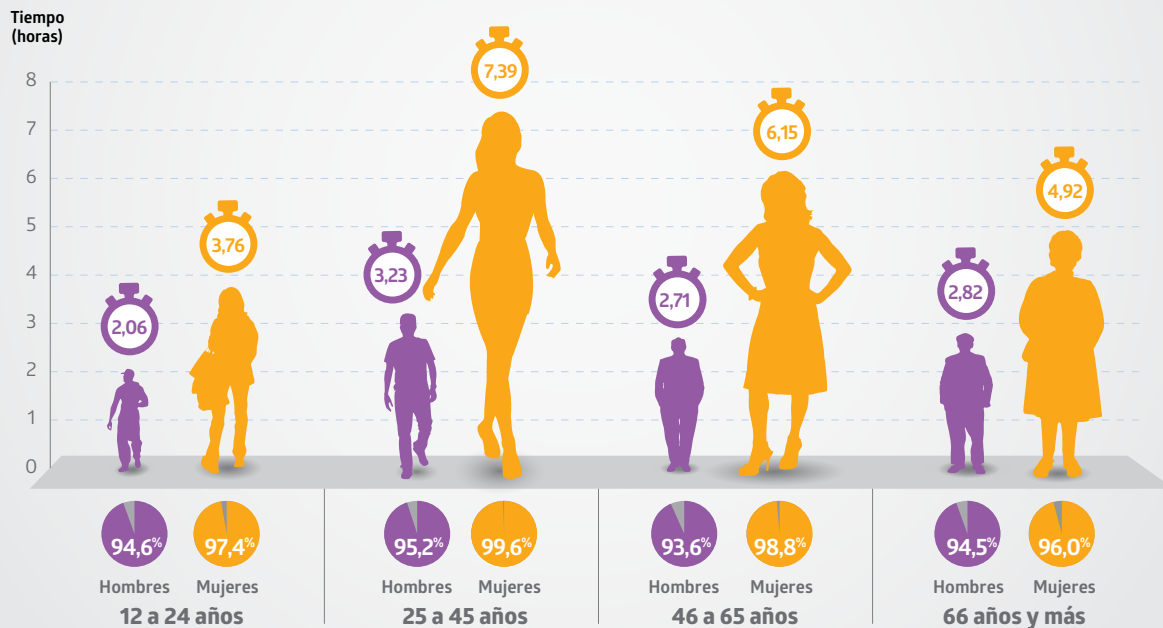

Tiempo día tipo (horas)

Tasa de participación día tipo



Componentes del trabajo no remunerado

■ Trabajo doméstico no remunerado para el propio hogar, según sexo y tramos de edad

- La mayor diferencia en el tiempo de trabajo doméstico realizado por hombres v/s mujeres se produce en el tramo de 46 a 65 años: **las mujeres participan más en esta actividad y con tiempos que duplican el de los hombres.** Las menores diferencias se producen en edades bajas (12-24 años).

Tiempo
(horas)

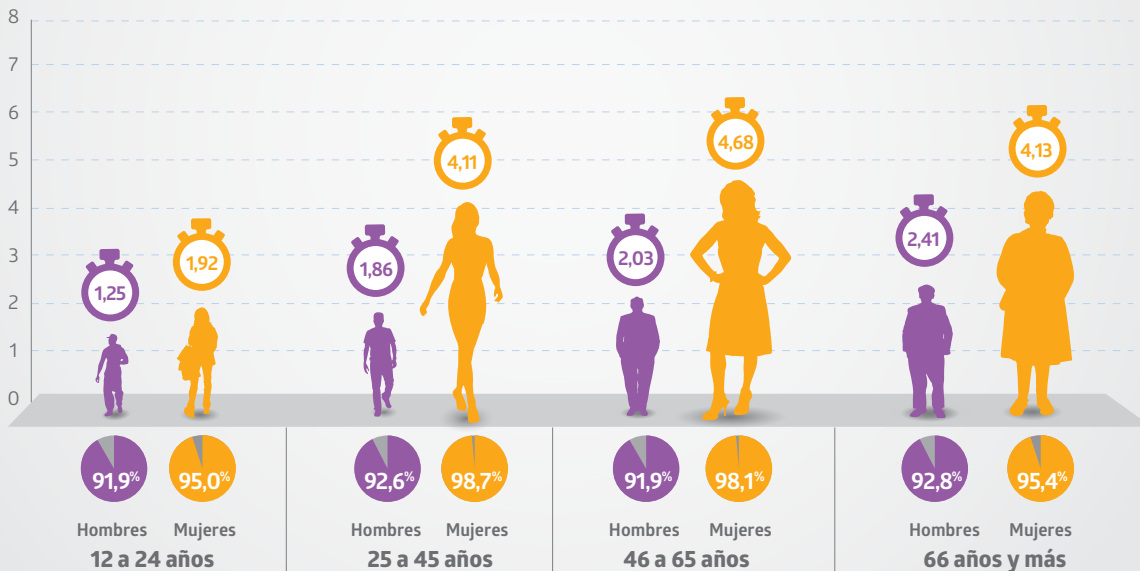

Tiempo día tipo (horas)

Tasa de participación día tipo

■ Trabajo doméstico no remunerado para el propio hogar, según tipo de actividad y sexo

- Al desagregar por tipo de actividades de trabajo doméstico, se identifican actividades **socialmente feminizadas**, como la limpieza de ropa y calzado, y **otras masculinizadas**, como las tareas de reparaciones menores del hogar.

Tasa de participación (%)

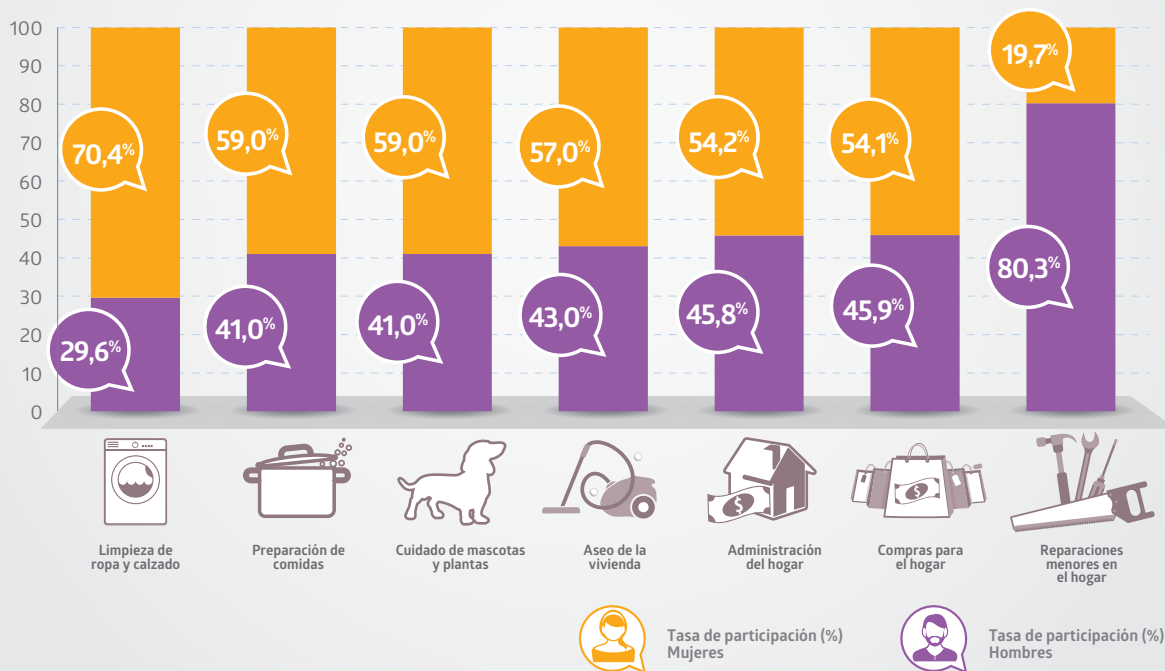

■ Trabajo de cuidados no remunerado a integrantes del hogar, según sexo y tramos de edad

- En todos los tramos, **las mujeres destinan más tiempo que los hombres al trabajo de cuidados**. A diferencia de lo observado en el trabajo doméstico, **la mayor brecha de horas entre hombres y mujeres se produce en el tramo de menor edad (12-24 años)**, equiparando su distribución en los de mayor edad.

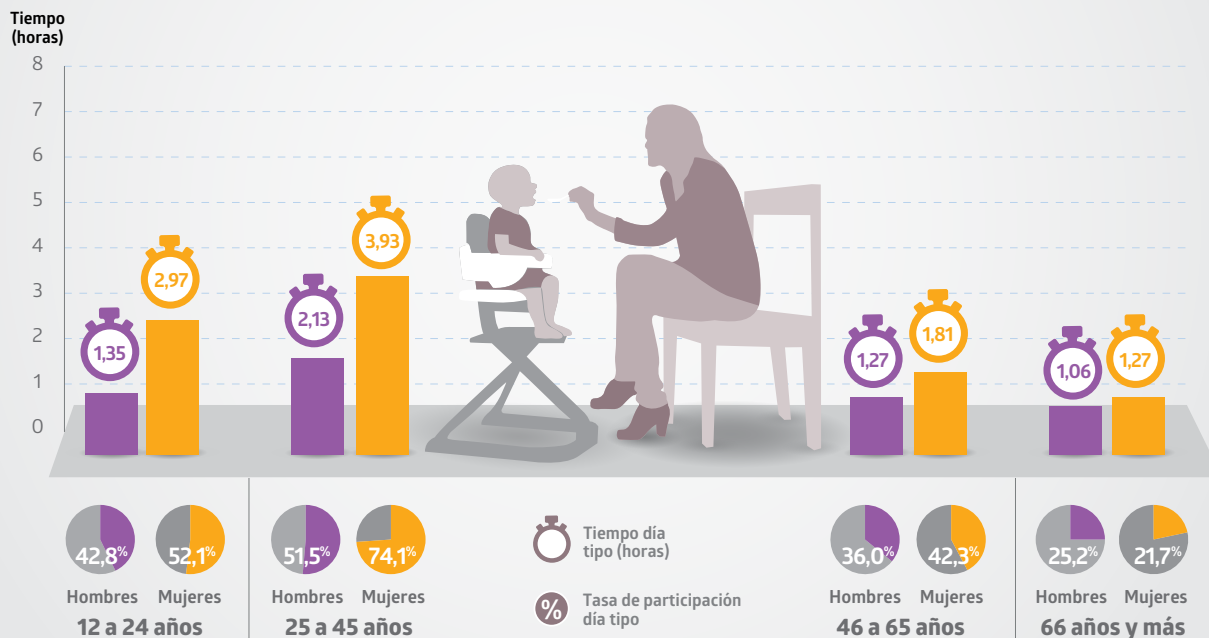

(*) Para los datos de tiempo, el tramo 66 y más no presenta diferencias estadísticamente significativas por sexo.

■ Trabajo de cuidados no remunerado a integrantes del hogar, según sexo y quintil de ingresos del hogar (*)

- Las mujeres destinan más horas al trabajo de cuidados, según sexo y quintil de ingresos.
- Tanto los hombres como las mujeres, **reducen su participación en este tipo de trabajo en los niveles socioeconómicos más altos. La brecha en la participación según sexo también se va reduciendo.**

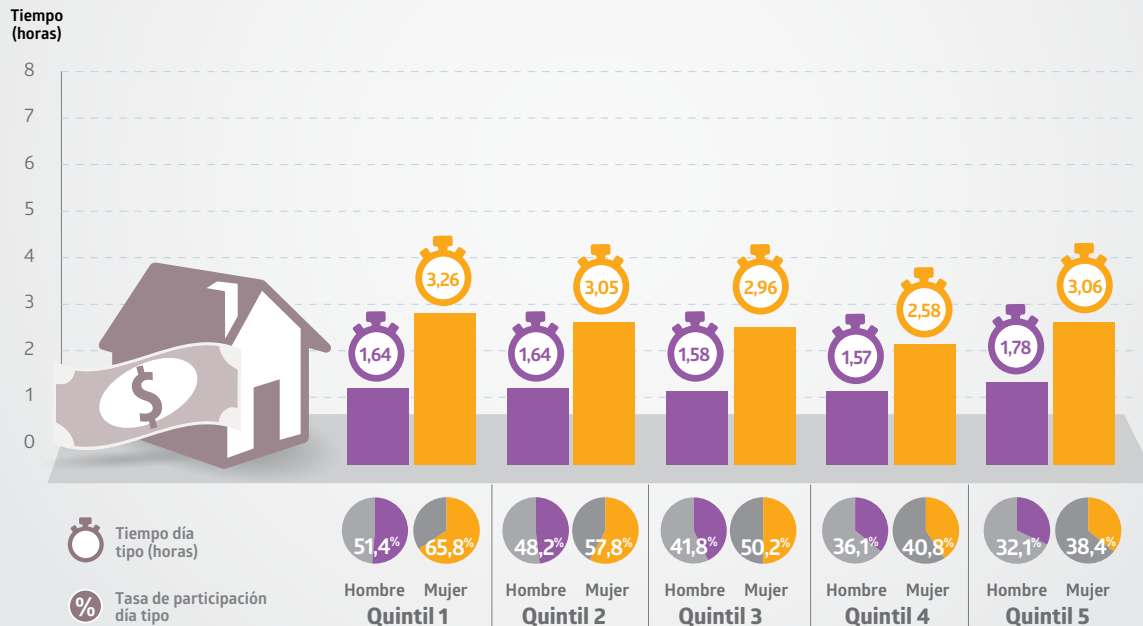

(*) Quintiles contruidos según ingreso percápita.

Trabajo de cuidados no remunerado a integrantes del hogar de 0 a 4 años, según sexo y tramos de edad

- Las **mayores tasas de participación y promedios de tiempo se concentran en las mujeres de hasta 45 años, en línea con la edad reproductiva**. Por el contrario, en los hombres no se observan mayores variaciones de tiempo a lo largo del ciclo de vida.

Tiempo (horas)

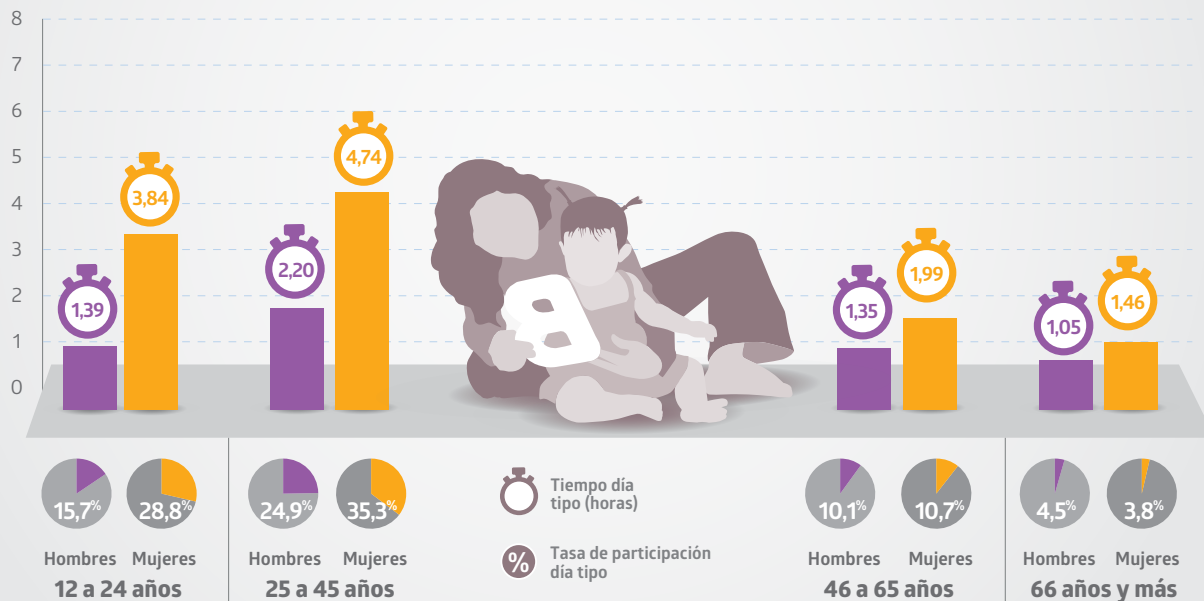

(*) Para los datos de tiempo, el tramo 66 y más no presenta diferencias estadísticamente significativas por sexo.

■ Trabajo de cuidados no remunerado a integrantes del hogar de 5 a 14 años, según sexo y tramos de edad

- Tanto en la participación como en el tiempo destinado a este tipo de trabajo de cuidados, **la mayor diferencia entre hombres y mujeres se observa** en el tramo de edad **24-45 años**.

Tiempo
(horas)



(*) Para los datos de tiempo, el tramo 66 y más no presenta diferencias estadísticamente significativas por sexo.

■ Trabajo de cuidados no remunerado a integrantes del hogar de 15 a 65 años, según sexo y tramos de edad

- Este tipo de cuidado es el que **presenta menos diferencias** según sexo y tramo de edad de la persona cuidadora.

Tiempo
(horas)

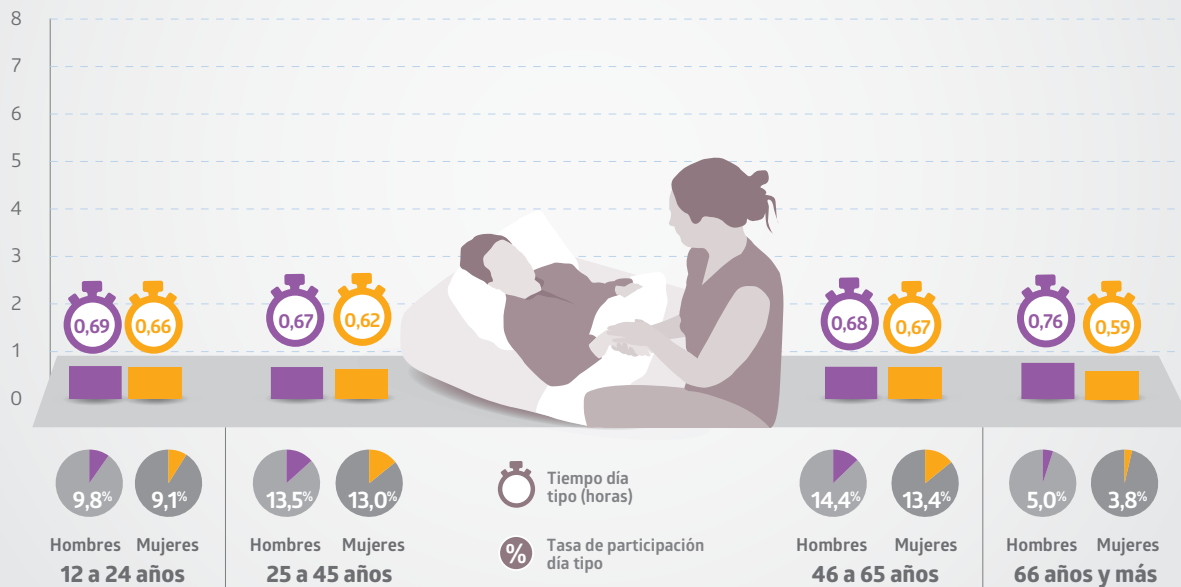

(*) Para los datos de tiempo, ningún tramo de edad presenta diferencias estadísticamente significativas por sexo.

■ Trabajo de cuidados no remunerado a integrantes del hogar de 66 años y más, según sexo y tramos de edad

- Pese a que no existen grandes diferencias entre tramos etarios, el segmento de la **población que más participa** en el cuidado a las personas de 66 años y más **son los hombres y mujeres de ese mismo rango etario**.

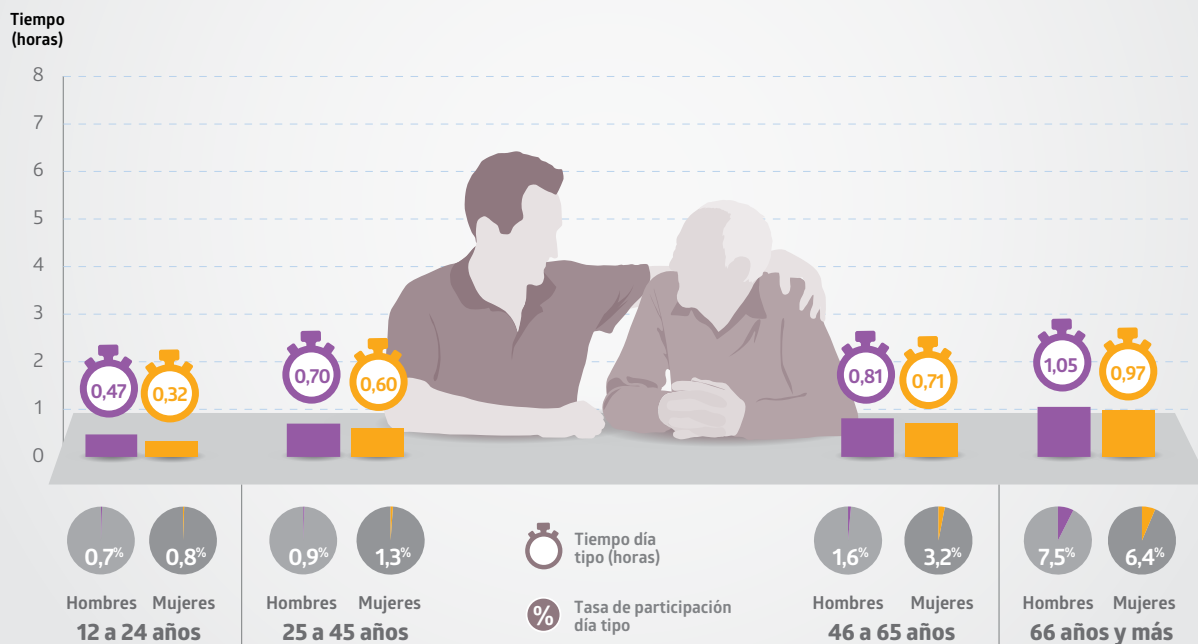

(*) Para los datos de tiempo, ningún tramo de edad presenta diferencias estadísticamente significativas por sexo.

■ Trabajo de cuidados no remunerado a integrantes del hogar que requieren cuidados de salud permanentes, según sexo y tramos de edad

- Dada la baja prevalencia de hogares con personas que requieren cuidados de salud permanentes, la **tasa de participación para este indicador es baja en hombres y mujeres**. Sin embargo, se observan **importantes diferencias por sexo en el tiempo destinado**.

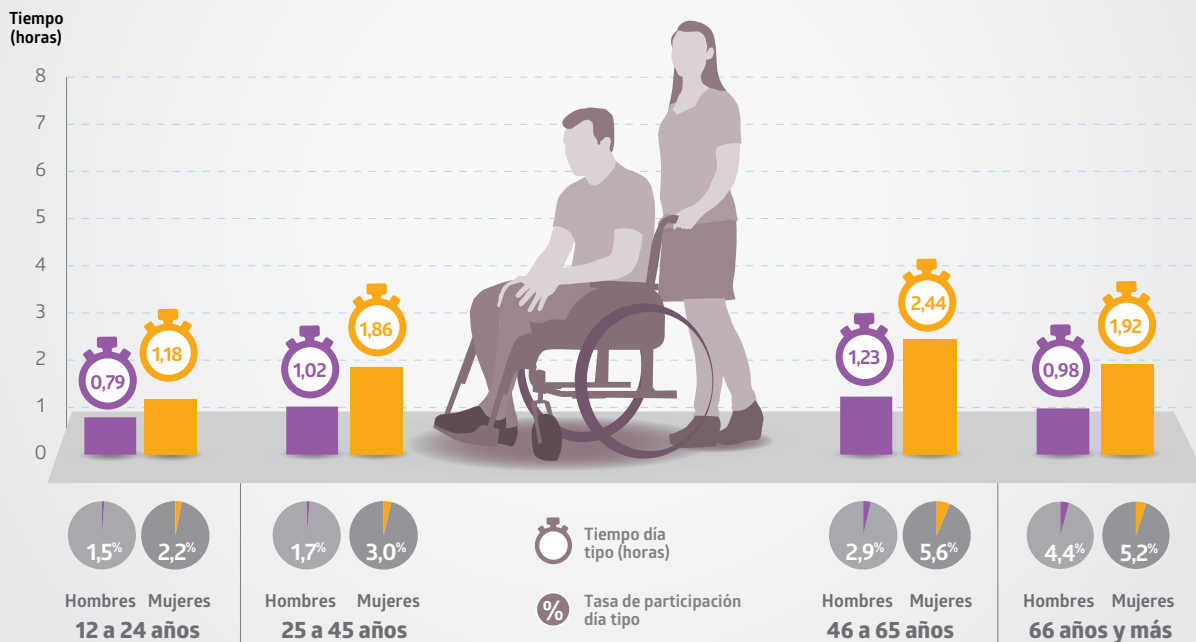

(*) Para los datos de tiempo, el tramo 12-24 no presenta diferencias estadísticamente por sexo.

■ Trabajo no remunerado para otros hogares, para la comunidad y voluntario, según sexo y tramo de edad

- Las **mujeres de 46-65 años son quienes más participan** en el trabajo no remunerado para otros hogares, la comunidad y voluntario.
- La **transferencia de trabajo no remunerado hacia otros hogares favorecería la incorporación de las mujeres más jóvenes al mercado laboral**, al externalizar el trabajo doméstico y de cuidados de sus hogares.

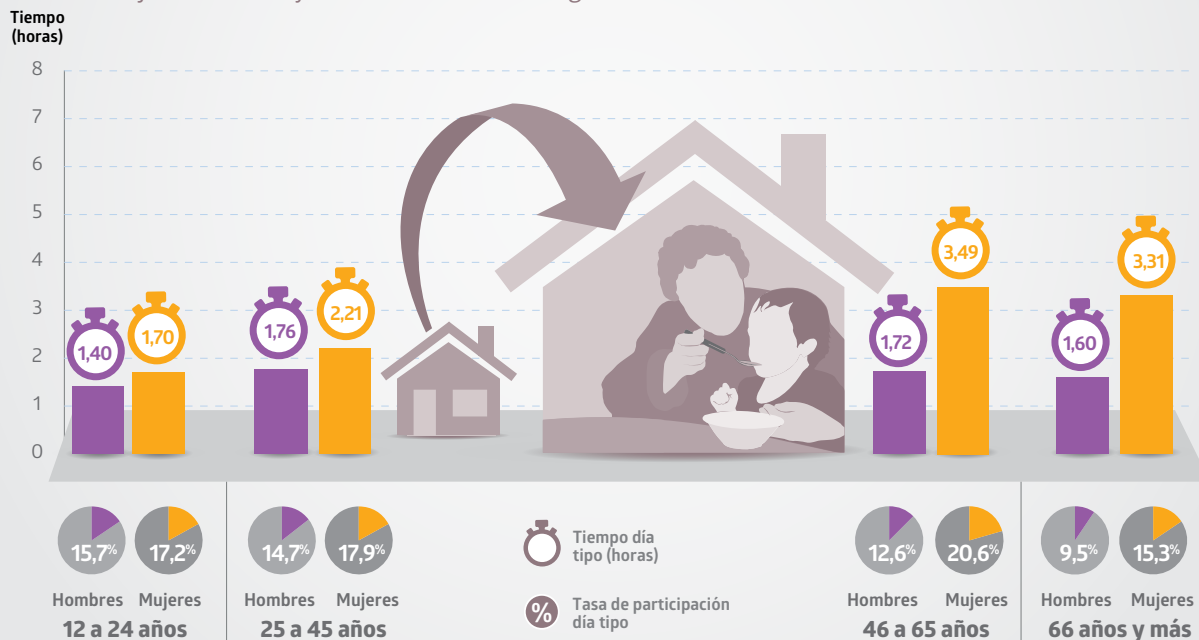

(*) Para los datos de tiempo, los tramos 12-24 y 25-45 no presentan diferencias estadísticamente significativas por sexo.



Carga global de trabajo

■ Carga global de trabajo en personas ocupadas, según sexo y jornada de trabajo en la ocupación

- Independiente de la jornada laboral, **las mujeres presentan sistemáticamente una diferencia de al menos 2 horas de trabajo adicional respecto a los hombres.**

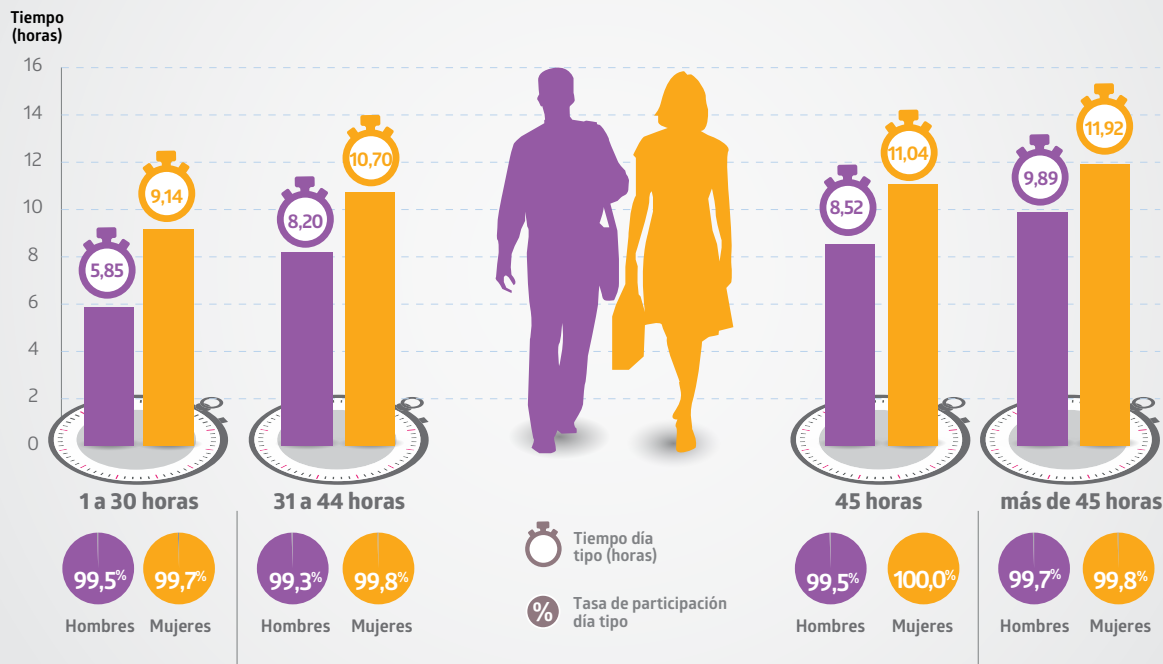

(*) Este indicador se calcula sobre el total de personas clasificadas como ocupadas. Se esperaría contar con tasas de participación del 100%, sin embargo, hay leves variaciones, que se deben a la diferencia entre el período de referencia de la condición de actividad económica y el de las preguntas sobre uso del tiempo.

■ Distribución del tiempo destinado a la Carga Global de Trabajo, según quintil de ingresos de los hogares

- Al desagregar el tiempo destinado a la carga global de trabajo en el trabajo en la ocupación y traslados asociados v/s trabajo no remunerado, se observa que:
- **A mayor quintil de ingresos, mayor proporción del tiempo asignado al trabajo en la ocupación (incluido traslados) y menor proporción de horas usadas en el trabajo no remunerado.**

Distribución por
tipo de trabajo del
tiempo total de trabajo

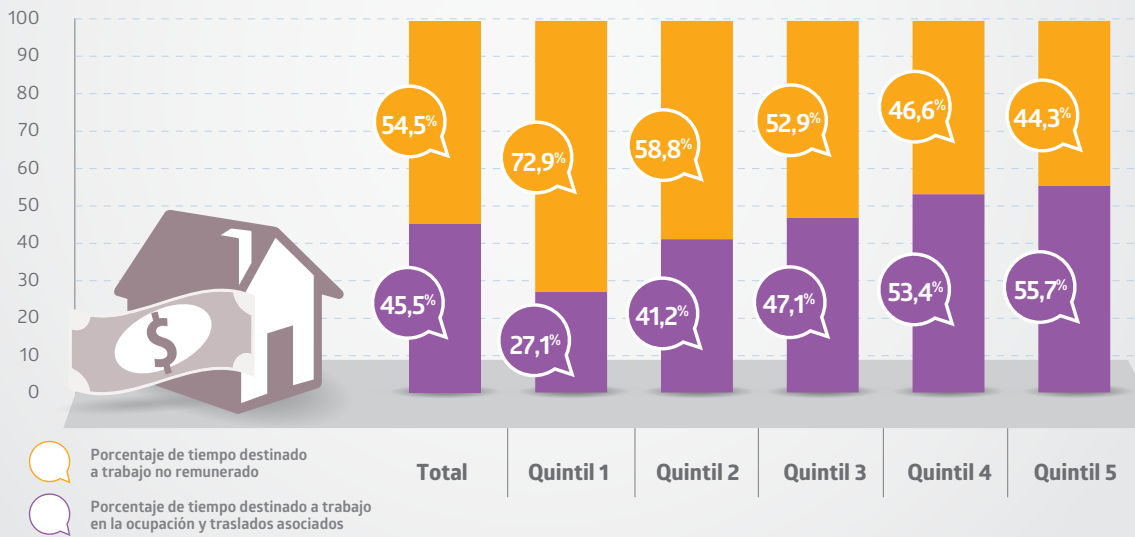



Caracterización de la población joven que no estudia ni trabaja

■ NINI: jóvenes entre 15 y 29 años que no estudian, ni trabajan

- En la ENUT, el 14,5% de la población entre 15 y 29 años de edad es clasificada como NINI.
- Del total de NINI, el 35% son hombres y el 65% mujeres.

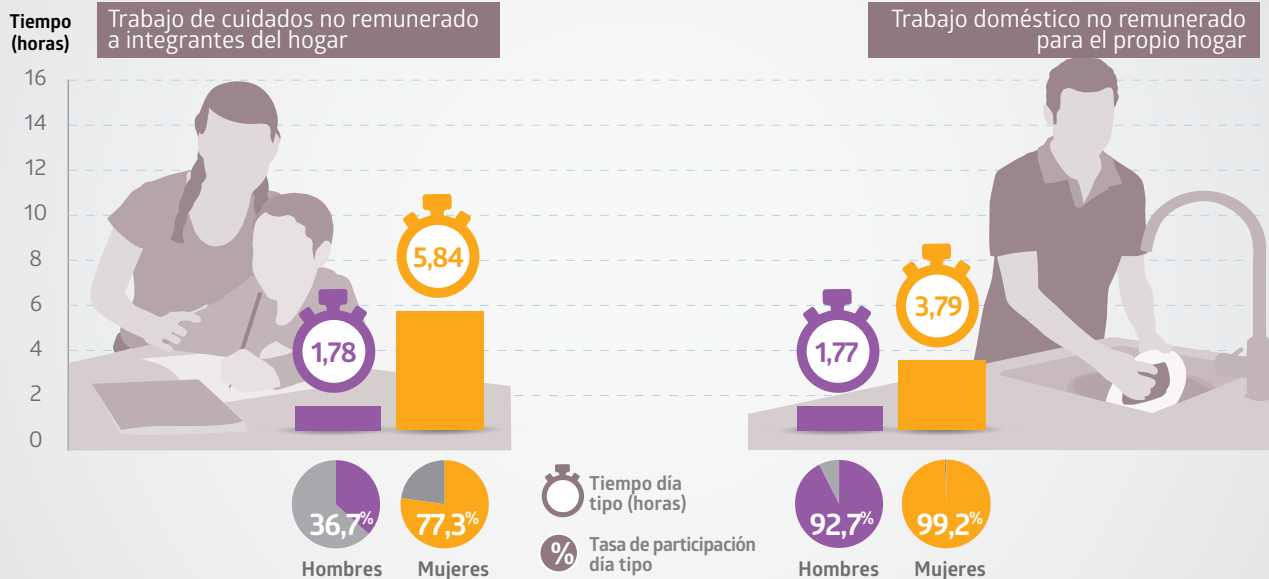

- Al analizar el trabajo realizado por fuera del mercado, **se constata que las y los NINI destinan una importante cantidad de horas al día a los trabajos no remunerados.**
- En el caso del trabajo de cuidados a integrantes del hogar, el promedio de casi 6 horas de trabajo que destinan las mujeres puede actuar como un freno importante a su incorporación al mercado laboral.

■ Glosario

1. **Trabajo no remunerado:** es aquel trabajo que no es pagado ni transado por un bien en el mercado. Se compone de los trabajos doméstico y de cuidados no remunerados del propio hogar y el trabajo doméstico y de cuidados para otros hogares, para la comunidad y voluntario. Esta forma de trabajo está fuera de la frontera de la producción económica, pero dentro de la frontera general de la producción del Sistema de Cuentas Nacionales.
- 1.1 **Trabajo doméstico no remunerado para el propio hogar:** comprende las actividades como la preparación y servicio de comida dentro del hogar, la limpieza de la vivienda, limpieza y cuidado de ropa y calzado, mantenimiento y reparaciones menores en el propio hogar, la administración del hogar, compras del hogar, incluyendo los traslados relacionados, y el cuidado de mascotas y plantas.
- 1.2 **Trabajo de cuidados no remunerado a integrantes del hogar:** se refiere a la acción de cuidar a un niño, niña o a una persona adulta o anciana del propio hogar. Incluye actividades que se realizan en el hogar como cuidado de personas que requieren algún cuidado de salud permanente y están en condición de dependencia, el apoyo a niñas y niños de 0 a 4 años, a niños y niñas de 5 a 14 años, y también a personas sanas de 15 a 65 años y de 66 años y más que no requieren cuidados especiales, pero que siempre pueden necesitar algún tipo de cuidado.
- 1.3 **Trabajo no remunerado para otros hogares, para la comunidad y voluntario:** trabajo cuyo destino está fuera del propio hogar. Comprende el trabajo doméstico y de cuidados a personas de otros hogares, los servicios voluntarios que se hacen a través de instituciones sin fines de lucro, y las actividades, ya sea individuales o de pequeños grupos de personas, que no están organizadas formalmente y que se realizan para dar un servicio a individuos o a la comunidad.

■ Glosario

2. **Trabajo en la ocupación:** es el trabajo dedicado al mercado y que se realiza a cambio de una remuneración en dinero o en especies. Es parte de las actividades de trabajo relacionadas con la producción de bienes y servicios considerada dentro de la frontera de la producción económica del Sistema de Cuentas Nacionales.
3. **Carga global de trabajo:** corresponde a la suma de tiempo destinado al trabajo en la ocupación (y traslados) y el trabajo no remunerado. Permite dar cuenta del trabajo total que realizan las personas, independiente de si se realiza en el mercado, en el propio hogar o para otros hogares.
4. **NINI:** población joven entre 15 y 29 años de edad que no estudian ni trabajan en el mercado laboral.



Encuesta Nacional sobre Uso del Tiempo **ENUT 2015**

Descarga los resultados desde **www.ine.cl**